



ДЕПАРТАМЕНТ ЗДРАВООХРАНЕНИЯ ТЮМЕНСКОЙ ОБЛАСТИ

ПРИКАЗ

№
1329 от 27.12.2019

г. Тюмень

О взаимодействии медицинских организаций, расположенных в городе Тюмени, при направлении пациентов с сердечно-сосудистыми заболеваниями в ГАУЗ ТО «Многопрофильный консультативно-диагностический центр»

В целях обеспечения своевременной, доступной и качественной медицинской помощи пациентам с сердечно-сосудистыми заболеваниями, в соответствии с приказом Министерства здравоохранения Российской Федерации от 15 ноября 2012 года № 918н «Об утверждении Порядка оказания медицинской помощи больным с сердечно-сосудистыми заболеваниями», в рамках реализации региональной программы Тюменской области «Борьба с сердечно-сосудистыми заболеваниями» на 2019-2024 годы, утвержденной распоряжением Правительства Тюменской области от 21.06.2019 № 688-рп

п р и к а з ы в а ю:

1. Утвердить Алгоритм направления пациентов старше 18 лет с сердечно-сосудистыми заболеваниями (далее — пациенты) в ГАУЗ ТО «Многопрофильный консультативно-диагностический центр» согласно приложению к настоящему приказу (далее — Алгоритм).
2. Руководителям медицинских организаций, расположенных в городе Тюмени, подведомственных Департаменту здравоохранения Тюменской области, оказывающих первичную медико-санитарную помощь:
 - 2.1. обеспечить направление пациентов в ГАУЗ ТО «Многопрофильный консультативно-диагностический центр» в соответствии с настоящим приказом;

2.2. осуществлять контроль за оформлением медицинской документации при направлении пациентов в ГАУЗ ТО «Многопрофильный консультативно-диагностический центр».

3. Главному врачу ГАУЗ ТО «Многопрофильный консультативно-диагностический центр» обеспечить:

3.1. оказание медицинской помощи пациентам в ГАУЗ ТО «Многопрофильный консультативно-диагностический центр» в соответствии с настоящим приказом;

3.2. предварительную запись на прием к врачам-кардиологам ГАУЗ ТО «Многопрофильный консультативно-диагностический центр»;

3.3. выявление дефектов при направлении пациентов в ГАУЗ ТО «Многопрофильный консультативно-диагностический центр» и ежеквартальное представление в Департамент здравоохранения Тюменской области сводной информации о дефектах оказания помощи, несоблюдении сроков обследований и направления на консультацию в ГАУЗ ТО «Многопрофильный консультативно-диагностический центр»;

3.4. оказание методической и консультативной помощи медицинским организациям, расположенным в городе Тюмени по маршрутизации пациентов.

4. Главные врачи ГАУЗ ТО «Многопрофильный консультативно-диагностический центр», медицинских организаций, подведомственных Департаменту здравоохранения Тюменской области, расположенных в городе Тюмени и оказывающих первичную медико-санитарную помощь, несут персональную ответственность за своевременное и надлежащее (качественное) исполнение настоящего приказа.

5. Контроль исполнения настоящего приказа возложить на заместителя директора Департамента здравоохранения Тюменской области.

Директор департамента

И.Б. Куликова

Алгоритм направления пациентов старше 18 лет с сердечно-сосудистыми заболеваниями в ГАУЗ ТО «Многопрофильный консультативно-диагностический центр»

I. В ГАУЗ ТО «Многопрофильный консультативно-диагностический центр» (далее — МКДЦ) оказывается плановая первичная специализированная и специализированная медицинская помощь пациентам, прикрепленным к медицинским организациям, расположенным в городе Тюмени, подведомственным Департаменту здравоохранения Тюменской области, оказывающим первичную медико-санитарную помощь (далее — Поликлиники).

II. Показания к направлению в МКДЦ:

1. Установление и уточнение диагноза хронических форм ишемической болезни сердца (далее — ИБС).

2. Коррекция лечения в сложных случаях:

2.1. пациенты с дислипидемией, очень высокого уровня риска сердечно-сосудистых осложнений, не достигшие целевых уровней ЛПНП;

2.2. пациенты с хронической сердечной недостаточностью (далее - ХСН), со сниженной фракцией выброса менее 40 % или перенесшие госпитализацию по поводу острой декомпенсации сердечной недостаточности;

2.3. пациенты с фибрилляцией предсердий при неэффективности подбора антикоагулянтной терапии в условиях Поликлиники (невозможность поддержания целевого МНО в 60-70% проб за год, отмена перед оперативным лечением, кровотечение на антикоагулянтах).

3. Решение вопроса:

3.1. о необходимости проведения коронароангиографии (далее — КАГ) для пациентов с подтвержденной ИБС;

3.2. о показаниях для стационарного лечения в медицинских организациях с доказанной стабильной ИБС (специализированная, в том числе высокотехнологичная, медицинская помощь (третий уровень)).

III. Направлению в МКДЦ при наличии медицинских показаний подлежат пациенты:

- с предтестовой вероятностью ИБС от 15 до 85, в том числе с исключенным острым коронарным синдром на уровне приемного отделения стационара, требующие дообследования или

установленной стабильной ИБС (согласно схеме № 1), для выявления необходимости в оперативных методах диагностики (КАГ) и лечения в соответствии с действующими клиническими рекомендациями;

- с дислипидемией при неэффективности проводимой терапии атеросклероза (согласно схеме № 2) в соответствии с действующими клиническими рекомендациями;

- нуждающиеся в назначении и подборе антикоагулянтной терапии пациенты с фибрилляцией предсердий (согласно схеме № 3) в соответствии с действующими клиническими рекомендациями;

- пациенты с хронической сердечной недостаточностью (далее — ХСН) с фракцией выброса менее 40% по данным ЭХО-КГ или перенесшие госпитализацию по поводу острой декомпенсации ХСН, нуждающиеся в оптимизации терапии (согласно схеме № 4) в соответствии с действующими клиническими рекомендациями;

IV. Лечащий врач (врач-терапевт, врач общей практики, врач-кардиолог) Поликлиники:

а) с рабочего места осуществляет запись пациента на консультативный прием в МКДЦ через РС «ЕГИЗС» на слоты своей медицинской организации;

б) оформляет и выдает направление по форме № 057/у-04, утвержденное приказом Министерства здравоохранения и социального развития РФ от 22.11.2004 №255 «О порядке оказания первичной медико-санитарной помощи гражданам, имеющим право на получение набора социальных услуг» (далее — направление № 057/у-04), с указанием даты и времени приема врача-кардиолога МКДЦ. Направление № 057/у-04 оформляется за подписью заведующего отделением или заместителя главного врача, с четко сформулированной целью консультации, данными обследования и предыдущего лечения и заверяется печатью врачебной комиссии медицинской организации.

V. Объем обследований при направлении к врачу-кардиологу МКДЦ включает:

- общий (клинический) анализ крови, давностью не более 1 месяца;

- анализ мочи общий, давностью не более 1 месяца;

- биохимический анализ крови (креатинин, АСТ, АЛТ, общий билирубин, глюкоза, развернутый липидный спектр (ЛПНП, ЛПВП, триглицериды, общий холестерин) и МНО – для пациентов получающие непрямые антикоагулянты, давностью не более 1 месяца;

- УЗИ – ЭХО-КГ сердца давностью не более 1 года;

- электрокардиограмма (непосредственно сама запись в 12 отведениях, заключение), давностью не более 2-х недель;

- результат флюорографии, рентгенографии или компьютерной томографии органов грудной клетки, давностью не более 1 года.

VI. Направление больных с тяжёлыми формами заболеваний должно согласовываться по телефону 8(3452) 500-787 доб. 209 с заместителем главного врача, либо заведующим отделением кардиологии МКДЦ по телефону 8(3452) 500-787, доб. 309.

Не следует направлять пациентов, заведомо нуждающихся в экстренной или неотложной медицинской помощи.

VII. Схемы маршрутизации пациентов:

Схема №1. Отбор и направление пациентов для диагностики ИБС



Схема 3. Отбор и направление пациентов с фибрилляцией предсердий



* неудержание целевого МНО в 60-70 % проб за год, отмена перед оперативным лечением, событие на антикоагулянтах: кровотечение или ОНМК

Схема 4. Отбор и направление пациентов с хронической сердечной недостаточностью

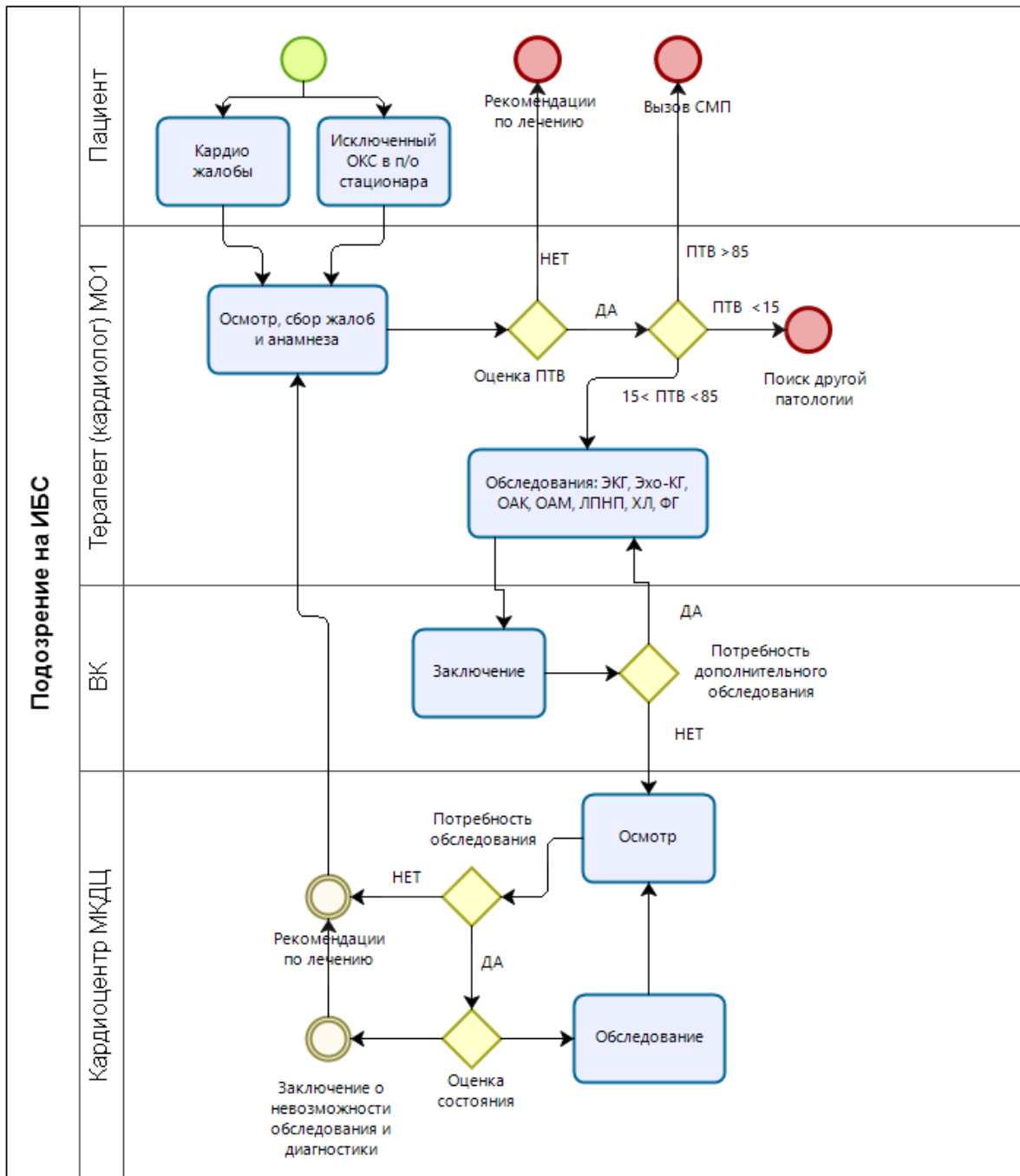
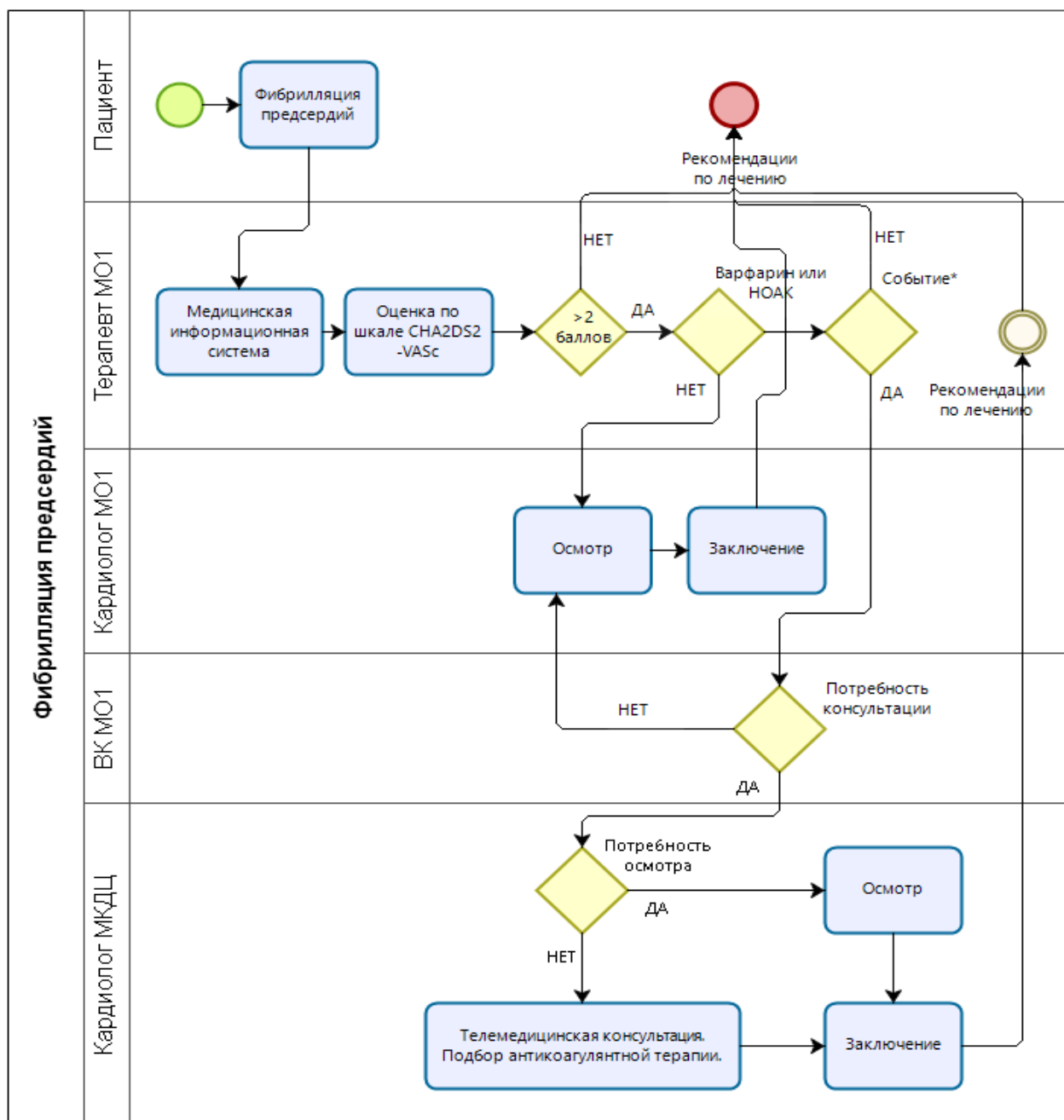
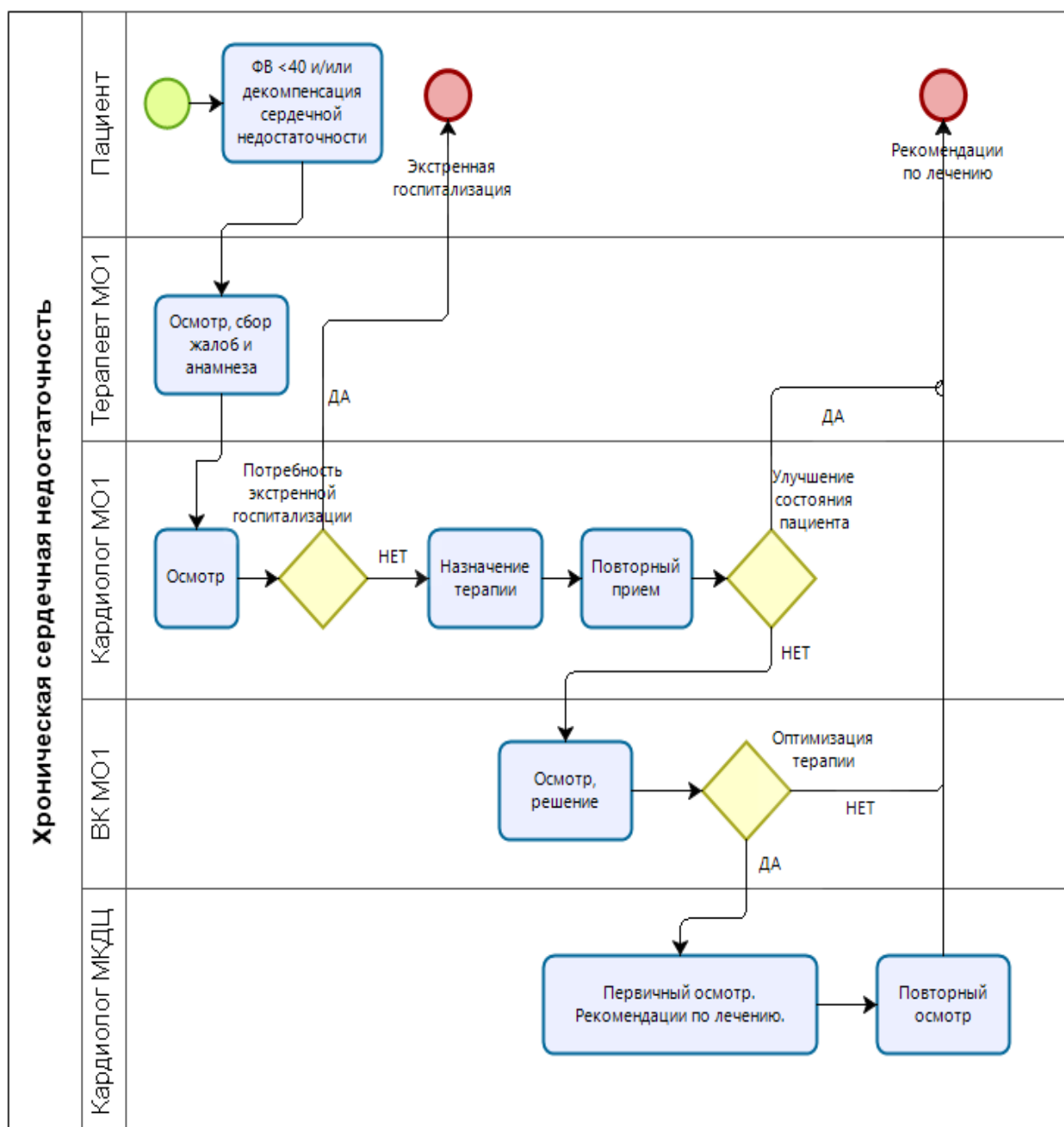



ДЕПАРТАМЕНТ ЗДРАВООХРАНЕНИЯ ТЮМЕНСКОЙ ОБЛАСТИ

ПРИКАЗ

31.12.2020

г. Тюмень

О внесении изменений в приказ Департамента здравоохранения Тюменской области от 27.12.2019 № 1329 «О взаимодействии медицинских организаций, расположенных в городе Тюмени, при направлении пациентов с сердечно-сосудистыми заболеваниями в ГАУЗ ТО «Многопрофильный консультативно-диагностический центр»

п р и к а з ы в а ю:

1. Внести следующие изменения в приказ Департамента здравоохранения Тюменской области от 27.12.2019 № 1329 (далее — приказ):
 - 1.1. изложить пункт 1 приказа в следующей редакции: «Утвердить Алгоритм направления пациентов старше 18 лет с сердечно-сосудистыми заболеваниями (далее — пациенты) в ГАУЗ ТО «Многопрофильный консультативно-диагностический центр» согласно приложению № 1 к настоящему приказу (далее — Алгоритм).»;
 - 1.2. дополнить приказ пунктом 2 следующего содержания: «Утвердить Алгоритм направления пациентов старше 18 лет с сердечно-сосудистыми заболеваниями в ГАУЗ ТО «Многопрофильный консультативно-диагностический центр» из приемного отделения хирургического стационара ГБУЗ ТО «Областная клиническая больница № 1» (ул. Юрия Семовских, 10) согласно приложению № 2 к настоящему приказу.», изменив соответствующим образом последующую нумерацию;
- дополнить приказ приложением № 2 согласно приложению к настоящему приказу.

Директор Департамента

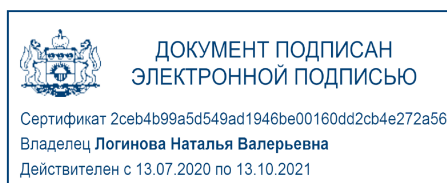

Н.В. Логинова

Алгоритм направления пациентов старше 18 лет с сердечно-сосудистыми заболеваниями в ГАУЗ ТО «Многопрофильный консультативно-диагностический центр» из приемного отделения хирургического стационара ГБУЗ ТО «Областная клиническая больница № 1» (ул.Ю.Семовских 10)

I. В ГАУЗ ТО «Многопрофильный консультативно-диагностический центр» (далее — МКДЦ) оказывается плановая первичная специализированная и специализированная медицинская помощь пациентам, направленным из приемного отделения хирургического стационара ГБУЗ ТО «Областная клиническая больница № 1» (далее — ОКБ № 1) в связи с отсутствием показаний для круглосуточного наблюдения и лечения.

II. Показания к направлению в кардиологический центр МКДЦ из приемного отделения хирургического стационара ОКБ № 1:

1. Неподтвержденный острый коронарный синдром, с целью уточнения причин болевого синдрома, факторов риска ИБС.
2. Нарушения ритма, требующие уточнения с помощью проведения суточного мониторирования ЭКГ.
3. Купированный приступ фибрилляции предсердий, для коррекции терапии, дополнительного обследования, определения тактики ведения (консервативная/оперативная).
4. ХСН, требующая коррекции терапии, наблюдения на амбулаторном этапе.

III. Врач-специалист (врач-терапевт, врач-кардиолог) приемного отделения хирургического стационара ОКБ № 1 для направления в кардиологический центр МКДЦ:

а) с рабочего места осуществляет запись пациента на консультативный прием в МКДЦ через региональный сегмент «Единой государственной информационной системы здравоохранения» на слоты ОКБ № 1;

б) выдает заключение по результатам наблюдения в приемном отделении ОКБ № 1 с рекомендациями обращения в плановом порядке в МКДЦ, а также результаты, проведенных пациенту исследований в приемном отделении ОКБ № 1.



ДЕПАРТАМЕНТ ЗДРАВООХРАНЕНИЯ ТЮМЕНСКОЙ ОБЛАСТИ

ПРИКАЗ

г. Тюмень

101 от 10 марта 2021

О внесении изменений в приказ Департамента здравоохранения Тюменской области от 27.12.2020 № 1329 «О взаимодействии медицинских организаций, расположенных в городе Тюмени, при направлении пациентов с сердечно-сосудистыми заболеваниями в ГАУЗ ТО «Многопрофильный консультативно-диагностический центр»

п р и к а з ы в а ю:

1. Внести следующие изменения в приказ Департамента здравоохранения Тюменской области от 27.12.2020 № 1329 (далее — приказ):
 - 1.1. название приказа изложить в следующей редакции: «О взаимодействии медицинских организаций при направлении пациентов с сердечно-сосудистыми заболеваниями в ГАУЗ ТО «Многопрофильный консультативно-диагностический центр»;
 - 1.2. изложить пункт 3 приказа в следующей редакции: «3. Руководителям медицинских организаций, расположенных в городе Тюмени и Тюменском районе, подведомственных Департаменту здравоохранения Тюменской области, оказывающих первичную медико-санитарную помощь:»;
 - 1.3. изложить пункт 1 приложения № 1 к приказу в следующей редакции: «1. В ГАУЗ ТО «Многопрофильный консультативно-диагностический центр (далее – МКДЦ) оказывается плановая первичная специализированная и специализированная медицинская помощь пациентам, прикрепленным к медицинским организациям, расположенным в городе Тюмени и Тюменском районе, подведомственным Департаменту здравоохранения Тюменской области, оказывающим первичную медико-санитарную помощь» (далее — Поликлиники);
 - 1.4. изложить пункт 5 приказа в следующей редакции: «5. Главные врачи ГАУЗ ТО "Многопрофильный консультативно-диагностический центр", медицинских организаций, подведомственных Департаменту здравоохранения Тюменской области, расположенных в городе Тюмени и Тюменском районе и оказывающих первичную

медико-санитарную помощь, несут персональную ответственность за своевременное и надлежащее (качественное) исполнение настоящего приказа.»;

1.5. дополнить приказ пунктом 6 следующего содержания «6. Рекомендовать главному врачу Тюменской больницы ФГБУЗ «Западно-Сибирский медицинский центр ФМБА России» исполнение пункта 2 настоящего приказа.», изменив соответствующим образом последующую нумерацию.

Директор Департамента

Н.В. Логинова